Chapitre: 08
Initiation aux outils spécialisés SNV

CHAPITRE 8 : Initiation aux outils spécialisés SNV

🎯 Objectifs du chapitre

À la fin de ce chapitre, l'étudiant doit être capable de :

- Comprendre ce qu'est la bio-informatique et son rôle dans les sciences de la vie.
- Identifier les principales bases de données biologiques et leur utilité.
- Utiliser BLAST pour comparer des séquences biologiques.
- Découvrir ImageJ/FIJI pour l'analyse d'images microscopiques.
- Comprendre l'intérêt de R et RStudio pour les analyses statistiques en biologie.
- Situer ces outils dans le contexte de la recherche en SNV et en Agronomie.

Introduction

Tout au long de ce module, vous avez acquis les bases de l'informatique : architecture d'un ordinateur, gestion des fichiers, Word, Excel, PowerPoint, Internet et recherche documentaire. Ces outils sont indispensables au quotidien. Mais dans le domaine des Sciences de la Nature et de la Vie, il existe des **logiciels spécialisés** qui permettent d'aller plus loin : analyser des séquences d'ADN, traiter des images de microscopie, réaliser des statistiques avancées.

Ce chapitre est une **initiation**. Il ne vise pas à faire de vous des experts en bio-informatique ou en analyse d'images, mais à vous faire découvrir les outils que vous rencontrerez dans vos études et votre future carrière. Vous apprendrez ce qu'ils font, à quoi ils servent, et comment ils s'intègrent dans une démarche scientifique.

La bio-informatique, l'analyse d'images et les statistiques avec R sont trois piliers de la recherche moderne en biologie et en agronomie. Les découvrir dès la première année vous donnera une longueur d'avance pour vos projets futurs.

8.1 La bio-informatique : définition et rôle

8.1.1 Qu'est-ce que la bio-informatique ?

La **bio-informatique** est une discipline à la frontière de la biologie, de l'informatique et des mathématiques. Elle consiste à **analyser et interpréter des données biologiques** au moyen de méthodes informatiques, afin de produire de nouvelles connaissances en biologie .

Les données biologiques concernées sont principalement :

- Les **séquences d'ADN** (nucléotides : A, T, C, G).
- Les **séquences de protéines** (acides aminés).

- Les **structures tridimensionnelles** des molécules.
- Les **données d'expression** des gènes.

La bio-informatique poursuit plusieurs objectifs :

- **Collecter et stocker** des informations dans des bases de données accessibles en ligne.
- **Fournir des outils de comparaison** de séquences (protéiques ou nucléotidiques).
- **Fournir des outils de traduction** de séquences (ADN → protéine).
- **Fournir des outils de prédiction** (structure, fonction).

Le tableau suivant récapitule les principaux domaines d'application de la bio-informatique.

Tableau 1 : Domaines d'application de la bio-informatique

Domaine	Description	Exemple en SNV
Génomique	Analyse de génomes complets.	Séquençage du génome d'une bactérie.
Protéomique	Analyse des protéines et de leurs structures.	Prédire la structure 3D d'une enzyme.
Phylogénie	Étude des relations évolutives entre espèces.	Construire un arbre phylogénétique.
Annotation fonctionnelle	Identification de la fonction des gènes.	Déterminer le rôle d'un gène inconnu.

Explication du tableau 1

- La **génomique** consiste à séquencer et analyser l'ensemble du matériel génétique d'un organisme.
- La **protéomique** s'intéresse aux protéines : leur séquence, leur structure, leur fonction.
- La **phylogénie** utilise les séquences pour reconstruire l'histoire évolutive des espèces.
- L'**annotation fonctionnelle** permet de deviner à quoi sert un gène à partir de sa séquence.

Exemple concret en SNV :

Un chercheur séquence un gène inconnu chez une plante. Il utilise la bio-informatique pour comparer cette séquence à des bases de données et découvrir qu'elle code pour une enzyme impliquée dans la résistance à la sécheresse.

Pour bien visualiser la place de la bio-informatique dans le flux de travail scientifique, observons la figure suivante.

Cette figure montre le cheminement typique d'un projet de bio-informatique :

1. **Échantillon biologique** : prélèvement sur le terrain ou au laboratoire.
2. **Séquençage** : obtention des séquences d'ADN ou de protéines.
3. **Données brutes** : fichiers au format FASTA contenant les séquences.
4. **Bio-informatique** : comparaison avec des bases de données (BLAST), annotation.
5. **Analyse** : interprétation des résultats.
6. **Résultats** : identification de gènes, de fonctions, de relations évolutives.

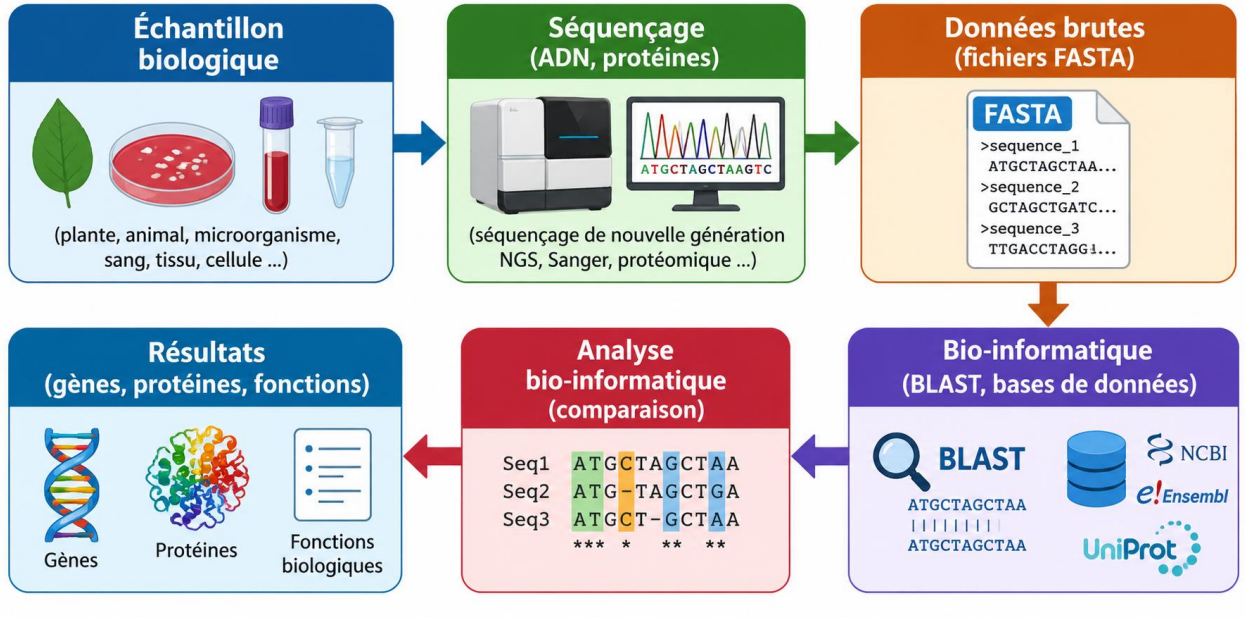

Figure 1 : Place de la bio-informatique dans le flux de travail en SNV

Exemple concret en SNV :

Un étudiant prélève une bactérie du sol, la fait séquencer, obtient un fichier FASTA, et utilise BLAST pour identifier l'espèce. Il découvre qu'il s'agit d'une bactérie fixatrice d'azote, utile pour l'agriculture.

8.2 Les bases de données biologiques

8.2.1 Pourquoi des bases de données ?

Les données biologiques sont massives. Un génome humain contient environ 3 milliards de paires de bases. Il est impossible de stocker et d'organiser ces données manuellement. Les **bases de données biologiques** sont des banques en ligne qui collectent, organisent et rendent accessibles ces informations.

Le tableau suivant présente les principales bases de données utiles en SNV.

Tableau 2 : Principales bases de données biologiques

Base de données	Type de données	Accès	Utilité
GenBank	Séquences nucléotidiques	Gratuit (NCBI)	Banque de référence mondiale des séquences d'ADN .
UniProt / SwissProt	Séquences protéiques	Gratuit	Séquences et annotations fonctionnelles des protéines.
PDB	Structures 3D	Gratuit	Structures tridimensionnelles des macromolécules.
PubMed	Articles scientifiques	Gratuit	Littérature biomédicale.

Explication du tableau 2

- **GenBank** est la base de données de séquences nucléotidiques du NCBI. Elle contient des millions de séquences soumises par des chercheurs du monde entier .
- **UniProt** (et sa version annotée SwissProt) est la référence pour les séquences de protéines.
- **PDB** (Protein Data Bank) contient les structures 3D des protéines, obtenues expérimentalement.
- **PubMed** est la base de données bibliographiques de référence en biologie et médecine.

Pour bien comprendre l'organisation de ces bases, observons la figure suivante. Cette figure montre l'organisation des bases de données :

- **GenBank** contient les séquences d'ADN.
- **UniProt** contient les séquences de protéines.
- **PDB** contient les structures 3D.
- **PubMed** contient les articles scientifiques.

Ces bases sont complémentaires : un chercheur peut passer d'une séquence d'ADN (GenBank) à la protéine correspondante (UniProt), puis à sa structure (PDB), et enfin aux articles qui la décrivent (PubMed).

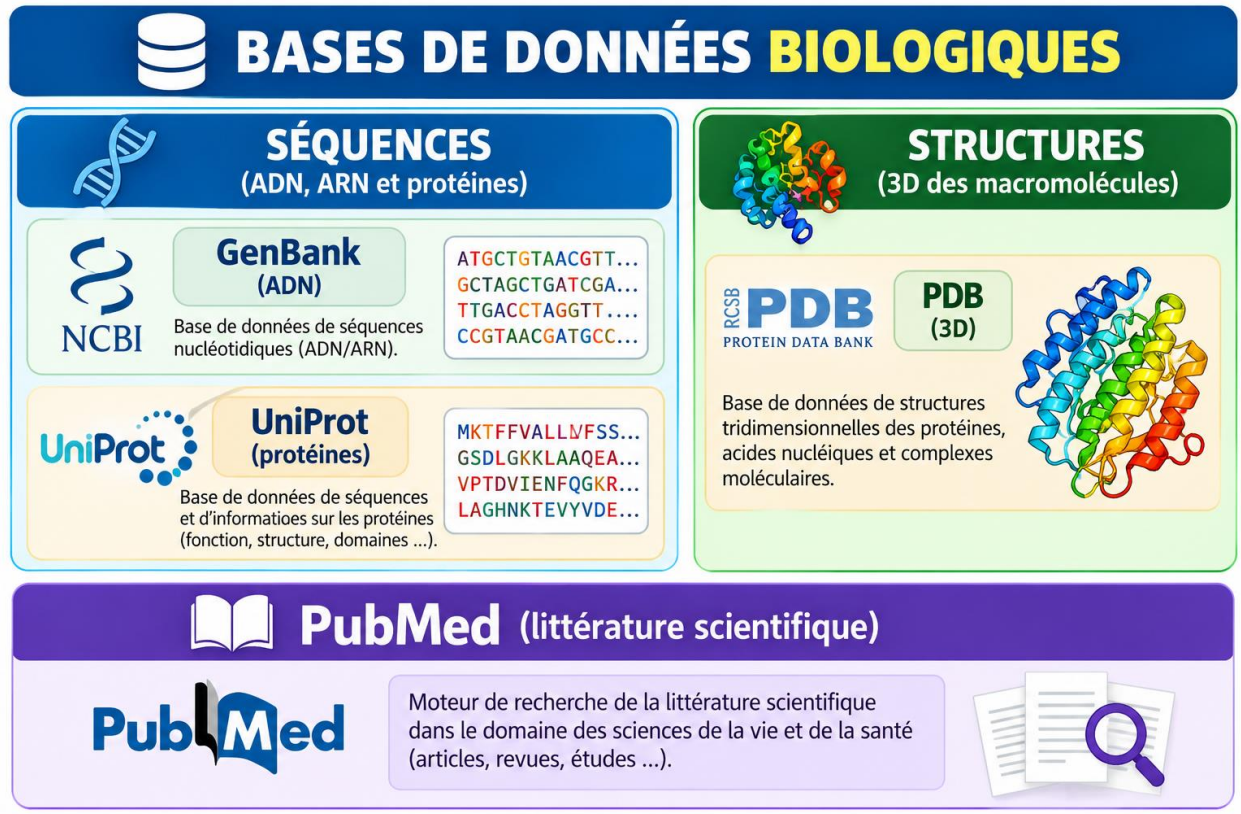

Figure 2 : Organisation des principales bases de données biologiques

Exemple concret en SNV :

Un étudiant veut étudier un gène de résistance chez une plante. Il recherche sa séquence dans GenBank, consulte les annotations fonctionnelles dans UniProt, et cherche des articles sur PubMed.

8.3 BLAST : comparer des séquences biologiques

8.3.1 Qu'est-ce que BLAST ?

BLAST (Basic Local Alignment Search Tool) est l'un des outils les plus utilisés en bio-informatique. Il permet de **comparer une séquence** (nucléotidique ou protéique) **à une base de données** pour trouver des séquences similaires .

BLAST calcule la significativité statistique des correspondances. Il est utilisé pour :

- Identifier un gène inconnu par homologie.
- Trouver des séquences similaires dans d'autres organismes.
- Inférer des relations fonctionnelles et évolutives entre séquences.

8.3.2 Comment utiliser BLAST ?

L'utilisation de BLAST se fait généralement en ligne, sur le site du NCBI. Le tableau suivant présente les étapes.

Tableau 3 : Étapes d'une recherche BLAST

Étape	Action	Exemple
1. Choisir le programme	Sélectionner BLASTN (nucléotide) ou BLASTP (protéine).	BLASTN pour une séquence d'ADN.
2. Saisir la séquence	Coller la séquence ou télécharger un fichier FASTA.	Séquence d'un gène inconnu.
3. Choisir la base de données	Sélectionner la banque de référence.	GenBank (nr/nt).
4. Lancer la recherche	Cliquer sur « BLAST ».	Attendre les résultats.
5. Analyser les résultats	Examiner les scores, les E-values, les alignements.	E-value proche de 0 = correspondance significative.

Explication du tableau 3

- Le **programme** dépend du type de séquence : BLASTN pour l'ADN, BLASTP pour les protéines.
- La **séquence** peut être saisie manuellement ou importée au format FASTA (format standard : >nom_de_la_sequence suivi de la séquence).
- La **base de données** détermine l'étendue de la recherche. La base nr/nt (non-redundant nucleotide) est la plus complète.
- Les **résultats** affichent une liste de séquences similaires, avec un score et une **E-value**. Plus l'E-value est proche de 0, plus la correspondance est significative.

Pour bien comprendre le principe de BLAST, observons la figure suivante.

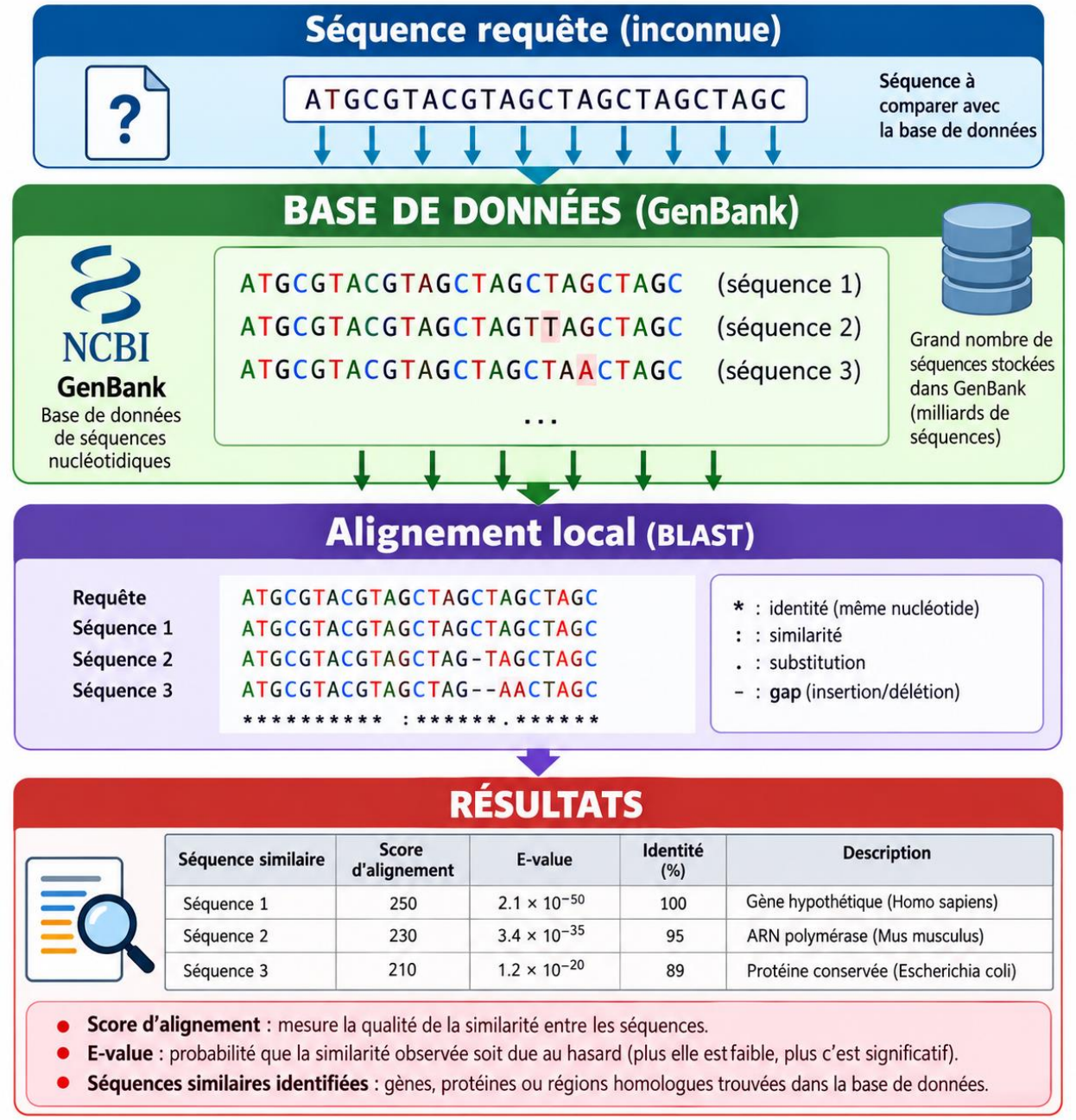

Figure 3 : Principe de fonctionnement de BLAST

Explication de la figure 3

Cette figure illustre le principe de BLAST :

1. Une **séquence requête** (inconnue) est soumise.
2. BLAST la compare à toutes les séquences de la **base de données**.
3. Il effectue des **alignements locaux** pour trouver les régions similaires.
4. Il calcule un **score** et une **E-value** pour chaque correspondance.
5. Les **résultats** listent les séquences similaires, classées par significativité.

Exemple concret en SNV :

Un étudiant a séquencé un fragment d'ADN chez une bactérie inconnue. Il utilise BLASTN pour comparer cette séquence à GenBank. Les résultats montrent une similarité de 99 % avec *Escherichia coli*. Il peut donc identifier la bactérie.

8.4 ImageJ / FIJI : analyse d'images microscopiques

8.4.1 Qu'est-ce qu'ImageJ ?

ImageJ est un logiciel open source d'analyse d'images scientifiques, développé par Wayne Rasband au National Institutes of Health (NIH) . Il est utilisé dans de nombreux domaines : microscopie, imagerie médicale, biologie cellulaire.

FIJI (Fiji Is Just ImageJ) est une distribution d'ImageJ enrichie de nombreux plugins, particulièrement adaptée aux sciences du vivant et à l'imagerie de microscopie .

ImageJ permet de :

- Ouvrir, visualiser et calibrer des images.
- Filtrer et débruiter les images.
- Segmenter des objets (cellules, colonies, noyaux).
- Mesurer des surfaces, des longueurs, des intensités.
- Compter des objets automatiquement.

8.4.2 Fonctions de base d'ImageJ

Le tableau suivant présente les principales fonctions utilisées en SNV.

Tableau 4 : Fonctions d'ImageJ pour l'analyse d'images

Fonction	Description	Application en SNV
Ouvrir une image	Importer une image (TIFF, JPEG, PNG).	Photo de microscope.
Calibrer	Définir l'échelle (pixels → µm).	Mesurer la taille réelle des cellules.
Sélectionner	Utiliser les outils de sélection (rectangle, ovale, polygone).	Délimiter une zone d'intérêt.
Mesurer	Calculer surface, périmètre, intensité moyenne.	Mesurer la surface d'une colonie.
Segmenter	Séparer les objets du fond (seuillage).	Isoler les cellules d'une image.
Compter	Compter automatiquement les objets.	Compter les colonies sur une boîte de Petri.

Explication du tableau 4

- L'**ouverture** d'image est la première étape. ImageJ supporte de nombreux formats.
- La **calibration** est essentielle pour obtenir des mesures réelles. Sans calibration, les mesures sont en pixels, ce qui n'a pas de sens biologique.
- La **sélection** permet de délimiter une région d'intérêt (ROI).
- La **mesure** donne des valeurs quantitatives : surface, périmètre, intensité.
- La **segmentation** sépare les objets du fond. Le seuillage est la méthode la plus simple.
- Le **comptage** automatique permet de traiter de grandes séries d'images.

Pour bien visualiser le processus d'analyse d'image, observons la figure suivante.

Cette figure montre le processus d'analyse d'image avec ImageJ :

1. **Image brute** : acquisition au microscope.
2. **Calibration** : définition de l'échelle (par exemple, 1 pixel = 0,5 µm).
3. **Sélection** : délimitation de la zone d'intérêt.
4. **Segmentation** : séparation des objets du fond par seuillage.
5. **Mesure** : calcul de la surface, du périmètre, de l'intensité.
6. **Résultats** : exportation des données pour analyse statistique.

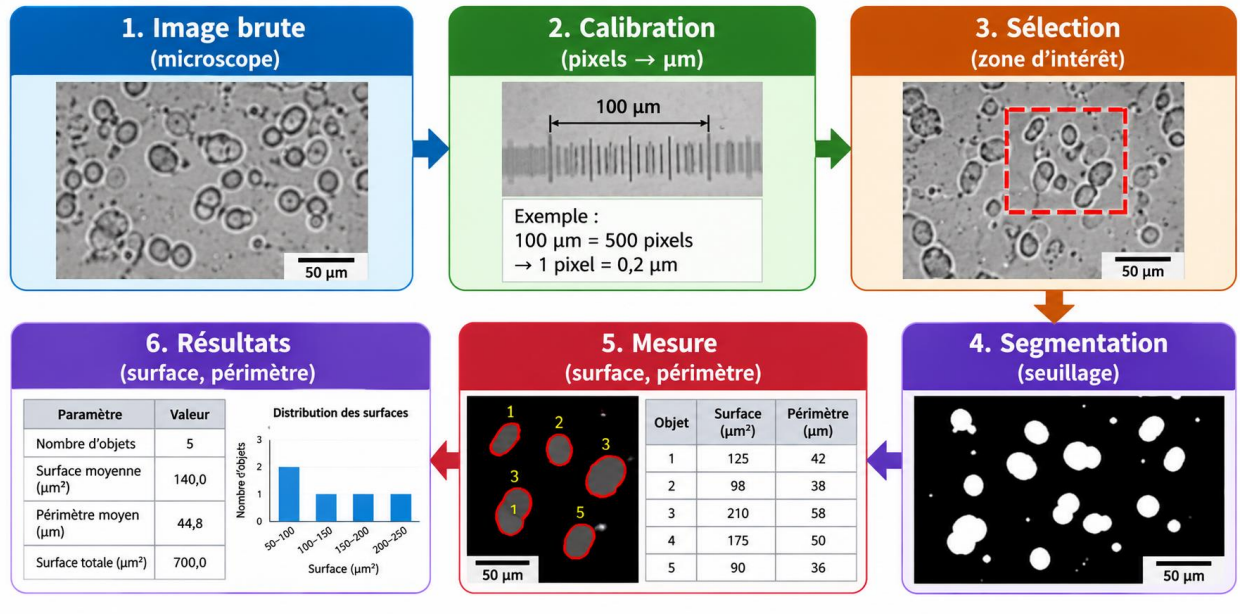

Figure 4 : Processus d'analyse d'image avec ImageJ

Exemple concret en SNV :

Un étudiant doit mesurer la taille de cellules épithéliales sur des images de microscopie. Il ouvre l'image dans ImageJ, calibre l'échelle avec une lame micrométrique, sélectionne chaque cellule, et mesure sa surface. Il peut ainsi calculer la surface moyenne et l'écart-type.

8.5 R et RStudio : analyses statistiques en biologie

8.5.1 Qu'est-ce que R ?

R est un langage de programmation et un environnement logiciel dédié aux statistiques et à la visualisation de données. Il est gratuit, open source, et très utilisé en biologie, écologie et agronomie .

RStudio est un environnement de développement intégré (IDE) qui facilite l'utilisation de R : interface conviviale, éditeur de scripts, visualisation des graphiques, gestion des projets.

R permet de :

- Importer des données (CSV, Excel, bases de données).
- Nettoyer et organiser les données.
- Calculer des statistiques descriptives (moyenne, écart-type, médiane).
- Effectuer des tests statistiques (test de Student, ANOVA, khi-deux).
- Créer des graphiques de qualité scientifique.
- Automatiser des analyses répétitives.

8.5.2 Pourquoi utiliser R plutôt qu'Excel ?

Excel est excellent pour des analyses simples et des petits jeux de données. Mais R offre plusieurs avantages pour la recherche :

- **Reproductibilité** : un script R peut être réexécuté et partagé.
- **Puissance** : R gère de grands jeux de données.
- **Graphiques** : R produit des graphiques de qualité professionnelle.
- **Automatisation** : les analyses répétitives peuvent être automatisées.
- **Gratuité** : R est gratuit et open source.

Le tableau suivant compare Excel et R pour l'analyse de données biologiques.

Tableau 5 : Comparaison Excel et R

Critère	Excel	R
Coût	Payant (Microsoft Office)	Gratuit
Facilité d'apprentissage	Facile	Plus difficile
Taille des données	Limitée	Très grande
Reproductibilité	Limitée	Excellente (scripts)
Graphiques	Bons	Excellents
Automatisation	Limitée	Puissante

Explication du tableau 5

- **Excel** est plus facile à prendre en main, mais limité pour les analyses complexes et les grands jeux de données.
- **R** demande un apprentissage, mais offre une puissance et une flexibilité bien supérieures.
- Pour un rapport de TP simple, Excel suffit. Pour un mémoire ou une recherche, R est recommandé.

Pour bien visualiser l'environnement de travail de RStudio, observons la figure suivante. Cette figure montre l'interface de RStudio, organisée en quatre panneaux :

1. **Éditeur de script** (en haut à gauche) : on écrit le code R.
2. **Console** (en haut à droite) : on exécute les commandes et on voit les résultats.
3. **Environnement** (en bas à gauche) : on visualise les variables et les données chargées.
4. **Graphiques / Aide** (en bas à droite) : on visualise les graphiques produits et l'aide.

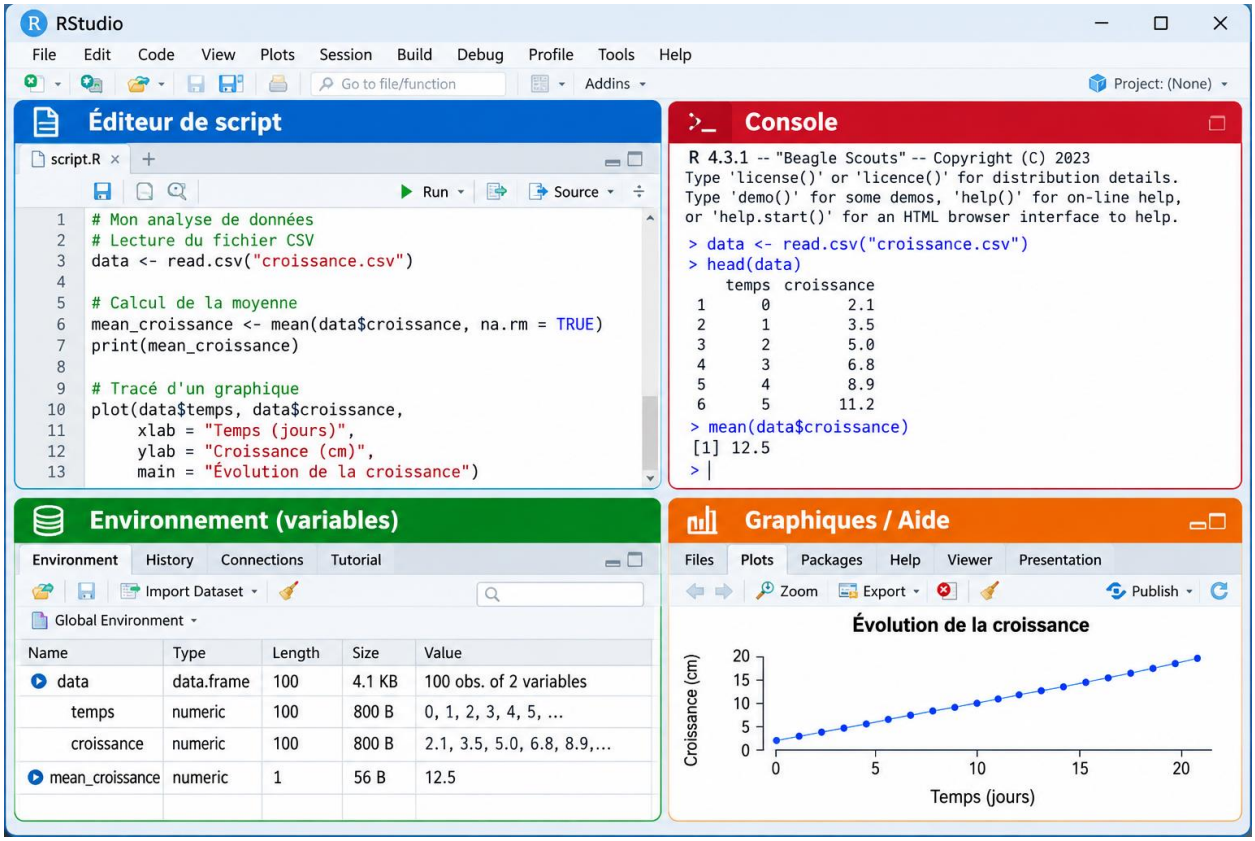

Figure 5 : Interface simplifiée de RStudio

Exemple concret en SNV :

Un étudiant en écologie veut comparer la richesse spécifique de trois zones humides. Il utilise R pour importer les données, calculer les indices de diversité, effectuer une ANOVA, et tracer un graphique en barres avec les écarts-types.

8.6 Applications en SNV

Exemple 1 : Identification d'un gène par BLAST

Un étudiant en biologie moléculaire a séquencé un fragment d'ADN. Il utilise BLASTN pour comparer sa séquence à GenBank. Les résultats montrent une similarité avec un gène de résistance aux maladies chez une plante modèle. Il peut alors formuler une hypothèse sur la fonction de ce gène.

Exemple 2 : Mesure de cellules avec ImageJ

Un étudiant en biologie cellulaire doit mesurer la taille de cellules avant et après un traitement. Il acquiert des images au microscope, les ouvre dans ImageJ, calibre l'échelle, mesure la surface de 50 cellules dans chaque condition, et exporte les données vers Excel pour analyse statistique.

Exemple 3 : Analyse statistique avec R

Un étudiant en agronomie teste l'effet de trois engrais sur le rendement du blé. Il saisit les données dans Excel, les importe dans R, effectue une ANOVA, et trace un graphique des moyennes avec les barres d'erreur. Il peut ainsi déterminer quel engrais est le plus efficace.

8.7 Conclusion

Ce chapitre a présenté une initiation aux principaux outils spécialisés utilisés en Sciences de la Nature et de la Vie :

- La **bio-informatique** : définition, objectifs, bases de données.
- **BLAST** : comparaison de séquences biologiques.
- **ImageJ / FIJI** : analyse d'images microscopiques.
- **R et RStudio** : analyses statistiques et visualisation de données.

Ces outils ne remplacent pas les compétences de base (Word, Excel, Internet), mais les complètent. Ils vous permettront d'aller plus loin dans l'analyse de vos données, de produire des résultats de qualité scientifique, et de vous préparer aux modules avancés de votre cursus.

L'important n'est pas de tout maîtriser dès la première année, mais de **savoir que ces outils existent**, de comprendre à quoi ils servent, et d'être capable de les utiliser pour des tâches simples. La maîtrise viendra avec la pratique, au fil de vos projets et de vos stages.

📌 À retenir

- **Bio-informatique** : analyse de données biologiques par des méthodes informatiques.
- **GenBank** : base de données de séquences nucléotidiques.
- **BLAST** : comparaison de séquences (ADN ou protéines) à une base de données.
- **E-value** : indicateur de significativité d'une correspondance BLAST.
- **ImageJ / FIJI** : analyse d'images scientifiques (mesure, segmentation, comptage).
- **R / RStudio** : langage et environnement pour les statistiques et les graphiques.
- **R** est gratuit, puissant et reproductible ; **Excel** est plus simple mais limité.

❓ Questions de révision

1. Qu'est-ce que la bio-informatique ? Citez trois de ses objectifs.
2. Quelles sont les principales bases de données biologiques ?
3. À quoi sert BLAST ? Comment interprète-t-on une E-value ?
4. Qu'est-ce qu'ImageJ ? Citez trois fonctions utiles en SNV.
5. Pourquoi la calibration est-elle importante dans ImageJ ?
6. Quels sont les avantages de R par rapport à Excel pour l'analyse de données ?
7. Donnez un exemple concret d'utilisation de BLAST en SNV.
8. Donnez un exemple concret d'utilisation d'ImageJ en SNV.
9. Donnez un exemple concret d'utilisation de R en SNV.
10. Pourquoi dit-on que ces outils sont « spécialisés » ?